晶報

電話九三四二八　社址上海望平街

【本報已於去年九月二日呈請登記】

第一千七百九十一號

□中華郵政特准掛號立券按照總包寄送之報紙□每日發行增刊無定□

定報價格

直接訂購中國境內全年四元【紀念號內特價三元】半年二元二角每月四角日本同其餘外角各埠加倍均作大洋計算報費先惠郵費在內郵票加一　分館訂購每月六角餘酌加

今日一張零售大洋二分八釐

廣告刊例

【特別】報頭兩面及上幅橫條價面議【普通】每格計十五字高十九字寬每期一律洋六元半格起碼如指定地位另加【新聞中縫】每格計三十字高十字寬每期洋八元【封面中縫】分格與新聞中縫同每期洋五元

馮玉祥日記摘要（續）

（雄父）

民十八五月廿日日記（續）

十二點、爵文來、合組綏外交處、辦理本軍外交事宜、下午二點、與虞典書王義樸談、我軍戰爭有年、官兵多願作工、而不暇研究政治、此大病也、又行軍之道、每到一地、應與民衆接近、雖不能得其擁護、亦必使之與我感情融洽、

民十八五月廿六日日記

八點、孫良誠報告往追韓復榘、及援救龐炳勳馬鴻逵情形、九點、王恩溥報告、有鋼甲車四列、在黑石關、遂令石友信偕飛機到洛陽、散放傳單、十點、令魏宗晉即帶人員並現款、到陝州辦理兵站、下午一點、令石敬亭宋哲元告各師官兵、西來現款、有一百七十萬元、西北票定設法兌現、最低限度、亦能兌換陝西票、四點、讀書、

民十八五月廿七日日記

下午一點、對軍官學校隊長講話、先說明現有馬匹槍砲之數目、勗講守城之智識、最後告以要時時團結兵力、預備作戰、恐因退兵之故、將影響於精神耳、三點、對總部人員講話、五點、讀書、

民十八五月廿八日日記

八點、石敬亭宋哲元曹浩森魏書香劉汝明秦德純來、告以余對韓復榘事、傷心已極、決意通電下野、即日出洋、各師均着歸宋哲元石敬亭統轄整理、徐圖恢復、宋石等均竭力挽勸、九點、鄧哲熙派韓成泰李繁增來、報告韓變情形、十點、與丁漢民談、韓之叛變、實不明長官之用意也、十一點、電張印湘、轉詢石友三之眷屬、被韓復榘帶至何處、馬鴻逵事不可談、本日、馬福祥對於家屬流亡、悲傷殊甚、下午一點、後告孫良誠宋哲元劉汝明張自忠等、龐炳勳赤肝忠膽、殊難多得、務推誠相待、有以安慰之、五點、讀書、

巴士德 花柳病豫防藥

花柳病豫防藥之發明，係世界花柳病豫防協會所努力的一件事實，因花柳病毒之撲滅實乃人類共同的責任，本劑乃歐美各國海陸軍指定用藥，能預防梅毒淋濁下疳諸病之傳染，有特殊之消毒力，而毫無刺載性及其他副作用，且攜帶便利，用法簡單，芬芳清潔無汚染衣服之弊，每管定價一元，足供男子四五次之用。各大藥房均有出售

香港皮鞋公司 支店開幕 廉價

支店地址 南京路望平街口 電話九三一五一

總店地址 四川路武昌路口 電話四二〇八九號

請吸國貨 高塔牌香煙 上海南洋兄弟烟草公司出品

萬國公寓

本公寓特聘新從俄國來滬之著名廚司。烹飪美味西菜。廣備異味珍品。價目極其公道。敬待諸君賞酌。

公司菜每客大洋五角　早飯每客大洋四角　中飯每客大洋五角　晚飯每客大洋五角

△包飯每月一餐▽　早飯大洋十元　中飯大洋十二元　晚飯大洋十二元

地址老靶子路一百十一號

國人首創 中國病理化驗所

本化驗所專門接受醫師及醫院委託檢驗細菌學人血清學生理學等爲國人首創最完備之化驗所，如大小便，血，痰，乳，膿水，自身胃汁，妊娠之有無，以及精液檢查（如月經過期四天即可診斷）倘蒙惠顧請向就近醫師或本所接洽可也

中國病理化驗所啓

地址　江西路二六七號　電話　一三七三二

醫師劉丁 發明根除雀斑

特効藥已在務本女中實驗獲得十足成績今在南京路大陸商場四三七號電話九四五五八公開行術訂立保單限期包取此藥將斑中的色素溶解而吸出故絕不留痕子又不再發云

和豐染廠

最新出品　和合牌　水月牌　金寶牌　忠義牌

各色染布　鮮艷美觀

各大國貨布莊均有出售

盈記 峨嵋川菜館 電話九四五四七

名師烹調　食譜翻新　四川口味　唯我獨尊　侍候周到　舒適稱心　各界惠顧　竭誠歡迎

特設小吃部　價廉物美　地址三馬路廣西路口

百靈 補爾精 藥片

牌子老　貨色最好　質地和平　藥性王道　服了一片　立見功效　主治

腦虛弱　神經衰弱　耳鳴　厭倦　胃呆　精力不足　性機能衰弱　腎虧　遺精　滑精　早洩　陽萎　性慾減退

價目　大瓶一元　小瓶半元

百靈藥社　六馬路雲南路轉角

德國 握星商標 白濁專藥

梅濁克星

五淋白濁　一盒斷根

透膜殺菌　澈底除根

上海白克路 柯爾發洋行　送藥理書 藥房均售

主治　尿道澀痛　血淋淋滴　急慢新老　五淋白濁　特效　利尿鎮痛　清濁滅菌　消炎退腫　不礙生育　透膜殺菌

日本醫科大學畢業 英政府工部局分署醫官 席時泰醫師

統治內外各科

診所　勞合路席時泰醫院　電話九〇二五三　上午九時至下午三時（星期日上午停）

分診所　三馬路中法大藥房　電話九二一〇七　下午五時至七時（星期日停）

上海 王元道國藥號

發明肺病靈藥

化痰克嗽靈

專治咳嗽痰多氣喘痰中帶血一切肺病

每瓶洋四角

法租界南褚家橋

電話八一一一一

□抗敵戰士無憂（接第三版）

此藥作用、在於受創時、救藥傷處、立刻轉危爲安、其說明云　凡受槍砲傷、炸彈傷、刀傷、將此藥敷傷處、即止血定痛　可療安全、按止血藥、今日歐洲各國頗多、止痛藥亦不少、同時能止血定痛者、殊不數觀、費氏此藥、可謂新發明、卽西醫以之開割創傷、較打痲藥針、不僅省費、且減少痛苦、現費氏捐助此藥五十包、已由國府賑災委員會主席許世英先生飭卽運往前方備用、同時章行嚴先生憫戰士奮鬥之痛苦、復請費氏趕製三十包、交由朱慶瀾將軍散發各軍應用、社友張恨水先生以此藥保全人命極多、特書戰士無憂四字張之、

歌壇月旦詞

【二】【顧誤生自平寄】

腸斷花飛候。記逢君鼓王宅裏。鈞天曲奏。寒夜朦朧雲裏月。聽約餘音響厚。溯三疊梨園華冑。不見秣砂紅士貫。問誰人能繼譚英秀。廣陵散。誰傳後。可憐人比黃花瘦。却沉沉烟雲午夜。渾忘白晝。多病所須唯藥餌。且自閉門消受。讓他嘯風囘出狗。遊美留歐無我分。度良宵長對燈如豆。榮與辱。都看透。

巴是蟾然叟。記當年舊京佳話。象寅其偶。凝碧池頭成一夢。獨感天恩高厚。氣概似寒濤奔走。兪五窮途和玉老。獨斯人絕藝知名久。其餘者。皆培塿。　蓮花出上尋丹友。試若被黃冠道服。誦經稽首。悟徹虛空參妙諦。說甚周天卯酉。更不可外揚傑繾。猶予分離嬌婿在。只代人作嫁吾何有。千萬恨。爲君剖。

聽豔尤堪愛。居然能青從藍出。自爲一派。豈讓先生成獨步。亦自留名海外。聽說是故宮寶載。謠諑無端興蠹苡。這裏邊甚藥葫蘆賣。積不著。休見怪。　會當傾柚梨園界。最難奇移花接木。張冠李戴。風景不殊人物異。待看風雲變態。再回首應依長懺。獨憶西窗重話舊。聽瀟瀟夜雨情何奈。這也是。前世債。

王元道 贈送 實用良藥

茲此廣告向上海法租界南褚家橋王元道國藥號得換取價值大洋五分之王道茶一包每人一份祇限面索此茶功效偉大已病治病未病預防

百齡機

功能補血添精補腦潤腸開胃　專治貧血腦虧胃呆便閉失眠

男女老幼　四時宜服

呂公望介紹羅慕張先生談相

應季審　寓大東旅社五另七號房間

陽萎

陽萎！乃腎水虧耗之現象，如不早治，非但生趣絕望，且恐日久成癆，將來不堪設想

危及生命

美醫博士姚爾昌醫師

性病專家，專治（陽萎）（早洩）（遺精）（發育不全等）能立時發生驚人之效力（院址）北京路四川路轉角

德醫曾澄溥

鄙人前主任寶隆醫院花柳科數年擅長注射舉凡男女身體過胖或皮下脂肪太多以及幼小嬰孩均能妙手與其行準備之靜脈注射保無痛苦用特爲無處聞津者每□診所上午十時至十二時在北四川路大德里十四號下午二時至五時在南京路勞合路口利濟大藥房□電話九四五六三

羅鑫泉牙醫診例

診治口腔牙部　拔牙鑲牙　補牙X光攝片

診時上午九時至七時　診金一元二角

鑲補價目例後　拔牙一元起　補牙二元起　磁鑲二元起　金鑲十元起　金線五元起　洗牙二元起

地址　南京路西六一五號二樓

電話　九四二〇〇

新式按摩

西洋妙齡女子數名手法新穎技術高妙除按摩及洗澡之外並修剪手足指甲且對雞眼及濕氣亦有完全治療之妙法諸位請來一試（在蒲石路六九八弄十一號 拔路東首）電話七四八九八號

西洋女子按摩術

茲有西洋年輕美麗女子精於按摩術手術靈巧房間寬大室內溫暖保君滿意凡覺精神不振可來一試□霞飛路榮業里六百〇六號房子十四號房間一號

永安醫院 專門花柳病生殖器病

花柳 負責除根

新老白濁不痛打針電療斷根橫痃無用開刀新藥打針消散下疳梅毒治療負責除根□老耙子路一七九號醫師張秋朝

百樂膏 爛凍瘡

百樂膏專治久年爛腿爛腳溼瘡黃水膿瘡寄瘡凍瘡熱癤小兒胎毒及傷破皮廣瘡爛久不收口等症之去腐生新小盒二角半大盒六角另本洗瘡藥粉每盒一角□代售

明星花露香水

全國各洋廣貨店香粉店百貨商店均有出售

其香雅而靜．其色翠而麗．洒落衣上．絕無痕跡．經過七日．餘香猶在．施用之際．香可遠及百步以外．不論男女．皆宜購置．以備日用之需．

特號一元二角半　大號六角　中號三角半　小號二角半

上海四川路 中西藥房總經理

鶴立鷄羣浦瀦獨一

快樂林　快活林

本各女經工局生考及發證
院摩均法部衛局試格給書

◀土耳其浴室女子按摩▶

院址　愛多亞路大世界東太原坊口　愛多亞路東新橋口大滬飯店二樓

康健是人生無上的幸福，按摩和土耳其沐浴爲康健之素，因爲按摩能使血脈活動，筋骨舒適，藥水沐浴，可飭皮膚病，強壯身體、所以按摩在上海才能使各界熱烈的歡迎，但是許多神經過敏的人，卻誤認神秘的，其實按摩並但合科學時代人們急切需要，卻也

價目表　蒸氣洋五角　按摩洋一元半　沐浴　擦背洋一元　電摩洋二元

適合我國古時的推拿術、本院一切設生最備，敢說海上首屈一指，摩女個個年輕美麗，身歷其境，如入仙闕皇宮，一經按摩，飄飄欲仙，最近於每個摩室內添裝大批水汀，溫暖異常，諸君如求身心舒快起見，趕快地到本院來嘗試，保你非常滿意，

晶報售書部啟事

本報自三月三日十四週年紀念日起特設售書部專售各項新舊小說及雜誌等刊物茲將書目及售價逐為披露如後

民國九年至十三年之【馮玉祥日記】分二冊一冊實售洋一元零八分二冊洋八角

孟憲章先生著　一九三二年【寰球視察記】每冊實售洋七角

函購加郵費及掛號一角三分

□畢倚虹作　黑暗上海　六冊　四元
□漱六山房作　九尾龜　十二冊　七元二角
□包天笑作　非小說　一元
黑海銀燈　八角
慧琴小傳　一元
降嫁痛誌　四角
未來世界　四角

犧牲　四角
情波記　二角
□李涵秋作
涵秋　二冊　一元
筆記　二角
琵琶錄　二角
雌蝶影　四角
雙花記　四角
雙鵑血　五角
瑤瑟夫人　三角
□陳冷血作
決客談　四角

□張秋蟲作　銀海新潮　四角
□龐獨笑作　紅脂識小錄　六角
□張丹斧作　拆白　三角
□葉楚傖作　新小說　八角
□沈泊塵作　百美圖　一元二角

不景氣的福音

上海舊貨商店

（廣西路南京路口（新新公司前面））

專售典當滿期貨物
鑽石
珍珠寶石
鑽石翡翠
西裝
呢絨西裝
秋冬大衣
呢帽皮鞋
皮夾書包
照影鏡箱

啤酒國

【丹翁】

有人說、啤酒吃多、或者飲啤酒後吃飯、就會大腹便便、努腸滿腹經綸、面又像大腹賈、從前德國朝野、都把啤酒做飲料、所以大半鼓腹而游、現在美國繼成啤酒國了、七號這天、啤酒公開售賣、美人舉行啤酒復活禮、的酒、俄國喝福得加白酒、使人昏昏沉沉、日本喝正宗米酒、使人容易使血、國際飲的香賓、只有一股香氣、英蘇人喝的威司格、使人健胃補脾、法人喝的葡萄酒、使人笑嬉嬉滑頭滑腦、意大利人喝威爾摩甜酒、使人思想專一、中國人喝的酒類太多、所以不能一致、也就像江浙人有紹興酒之溫醇、廣東人有藥酒的壯辣、四川人有麵酒的濃厚、山西人有汾酒的芳冽、北方人有原泡子高粱的勁道、不知何年何月亦照美國啤酒辦法、統一下子、且預先雅頌起來、有祠○不可○無詩○且○來幾句雅頌○美以啤○爲○國○酒我國○國酒○太衆○歡迎○不勝○歡迎○歡送○無可○歡送○宰相講究○撐船史汀○敢要艦○用我們○並不○喝啤○怪道○肚皮○漲痛

鴉片公賣與火柴公賣

【劉削】

道聽先生記僞國兩件大事、雅片公賣居其一、此制、日人於其管理下之大連灣、行之已久、茲特擴大其範圍、遍行於東北三省耳、雅片公賣後、標價頗高、官方獨享厚利、以採包辦制、每省公賣人規有定數、須先納保證金若干、而後始准領照營業、其烟土之成分、亦經官家精密化驗、較優者、所在不許、復須攙入紅土若干、方可出售、（閩係琉球所產）紅土合烟質少、而害質反多、據吸者言、縱係多量、仍不厭癮、蓋其用心至爲毒辣、凡居於大連者、類能道之、今後在三省內、恐益變本加厲矣、火柴人盡知以瑞士出產最甲各國、在東北則以日本火柴銷場爲最、數年前、遼寧實業鉅子張惠霖、曾集資創設惠臨火柴公司、省政府特免稅用示獎勵、繼又規定火柴專賣、於是惠臨出品、首蒙其利、暢銷一時、日人屢屢表示反對、無效也、惜九一八後、惠臨歇業、日本火柴、又漸復舊觀、最近於雅片公賣後、又明文規定火柴公賣、今後行見其獨占於東北市場上耳、

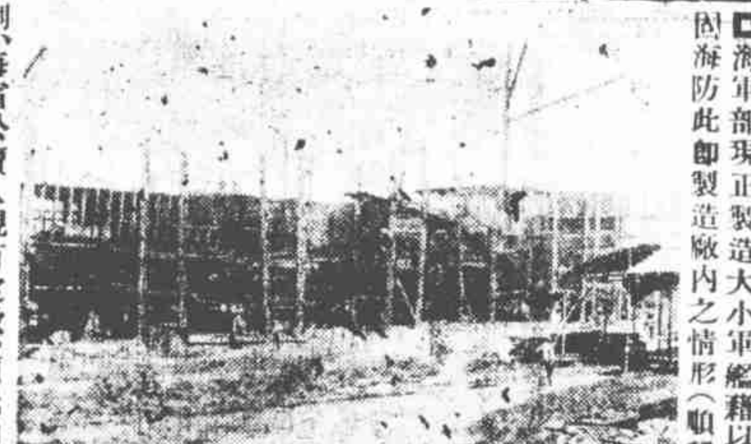

□海軍部現正製造大小軍艦藉以鞏固海防此即製造廠內之情形（順麟）

□古北口我軍出發（黃劍萍攝）

孫殿英不怕死

【恨水】

孫殿英、實名孫魁元、如郎瑜、人只知其爲鄭寶珊、同以字傳者也、孫治軍主寬、其與今日之宋哲元、可謂李廣程不識、嚴寬各異、同爲時軍、然西北軍之役、孫在鹿亳、城固如鐵、而士兵秋毫無犯、至今鹿人稱之、亦怪已、十八年之秋、孫曾在平東駐防、爲一事、滿族對之略有誤會、故熱河事起、謠傳孫有二心者、蓋不知孫歷史之誤、孫固無他、然此誤會或未除也、又孫在軍伍多年、而家境極窘、去年在山西、有往訪於防次者、孫或不能作賓客之酬、常令廄人牽馬售之、以作行儀、其慷爽之風、有似張宗昌、而儉約過之、至其能打仗、則守鹿亳時、蔣委員長亦許之、又不始於今日熱北之戰矣、嘗與窄函壽、稱其不怕死、信非虛語、蓋孫嘗與人談話時、輒有此語、我孫某人不怕死、吾人極望其善用之以報國家、惟孫當年在直魯軍時代、則碌碌無所聞、是又可見人必待有爲之機而後可以有爲也、

麴秀才會頌

（天倪）

且用黑色駁車、恭送代酒類歸漏的物事、還有執紼的四人送殯、也可見他們歡迎啤酒一班了、將來肚子既像德人大、再像德人能打仗、豈不與中國的王伯超媲美、因此想起各國

網伯耳鋒、說勝死便埋却、已是千古奇談、而美國人當開酒禁日、把他們歷年用以舐釀的東西、盛以柩車、黑衣縞殯、結果領入澤內、再齊樂載迎啤酒榮歸、這般麴秀才總算會頑的、那頭牛飲的豪輸、經吾家伯倫、也不能不退避三舍、但因此我有靈感念、世界上如果能眞正和平、把那些武器也盡這樣送殯一下、然後鼓樂慇揭的、慶祝全世界實業農業改良的進步、到那時就是爲上有酒麴的人、也都要拳佩乾杯了、

太平洋羣島之謎

【天竹】依據東少校原著　□七□

由澳大利亞自治政府管領各島中、有名挪福克島者、爲南太平洋中一碓石、離雪梨埠九百英里、離新西蘭四百英里、僅有面積十五方英里、白谷蓮上尉、發現此島後、當地土人之蹤跡、幾經更迭、卒享太平之福、該島氣候溫和、風景佳麗、可稱爲禮敘中之樂園、爾後可成爲澳洲居民遊息之地、惜少海泊、不但影響商業、且在戰略上頗有缺憾、澳洲自治領轄之島、挪福克外、尙有泊浦亞島 Papua、或稱英領紐幾納、面積九萬方英里、有人口二十萬、歐人僅佔一千二百、餘悉屬於白種人民、該島能生長各種農產物、日人視爲極宜於彼輩移民之島嶼、論太平洋羣島、而遺漏畢特紐島、殊不能視爲完備、該島僅大兩方英里、位於澳洲海岸附近、緣一七九〇年譁端水手叛變案而著於世、此島事跡怪異、不但曾爲叛變水手畏罪匿跡之所、且其碑石之偉大、戰跡之殘留、類於卡羅林島上之石像、逐漸發見、可知上古以前、曾有聰明勇敢之人種、遺留其歷史於此、

陳立夫談性趣聞

（受天生　自津寄）

中委陳立夫北上視察黨務、來津後、除於上周曾在市黨部紀念週演講外、日前復應河北女師學院之請、往該校演講、講題爲天命之謂性、聽者甚衆、陳演講時、先作題解、謂余所云天命之謂性、此性字乃本性之性、非張競生所研究之性、陳言時態度甚滑稽、一語未竟、聽者哄堂不已、該院院長在座、聞陳語雖亦忍俊不禁、恐陳因聽衆譁笑而不安、乃起立斥諸生不應如此失態、聽衆遂寂然、及終、並無一鼓掌者、蓋羣因受中斥恐然不懌也、此事甚覺幽默可喜、然由此頗可證明張博士之性的著作、不僅一般青年男性什九皆有研究、而青年女性、凡中等以上學子、恐亦皆熟讀、以上所記、諸生若非對於張博士之著作曾經瀏覽、何以一聞解釋性字意義、即羣相譁笑耶、張博士之鉅作、普及男女、深入人心、於此可證、然此種現象、是否影響一般青年前途、頗望負教育責者、加一研究、

海上柳枝詞

【飲光】

一簾涼雨響春雷。疑是連珠砲夜聽。多少麗姝推枕起。泥郎攜手攝心靈。

雞者夜寒猶重、而阿香忽爾傳聲、聞者疑身在關塞、火器喧闐時也、

瑤璣寶玦落人間。何日排場插架看。安得長房能縮地。穹貓大屋海邊安。

北平古物、已數次運滬、尙未閱讀及陳列、蓋適宜地點未易籌耳。

□財政部印刷局長沈能毅、及其庶務科長夏賡笙、九日之夜、自平趕到上海、送張學良赴歐遊之行、俟船啓椗、即將回平、沈等可謂來全終始、沈南下時、局務臨時以總務處長朱挹亭代理、（伊）

冠蓋京華

【天笑】　〔一〕〔三〕〔八〕

□十二□　長夜之談

『這是很應該的。』芳宸默默頭，很肯定的這樣說。『現在你們一同吃官司的人，眞是患難相共，可以稱得是難友了。你既然出來了，對於未出來的難友，應得幫幫他們的忙。』說到那裏，又長長的噓了一口氣。接着道：『人總不要吃官司。吃了官司，纔知道自由人的幸福。你只聽中國人的那種監獄，豈是人類所住的地方，你這一回子，吃過一次苦頭，總算得着一些經驗，大概那種拘留所，還是好的。不用說別的；譬如像你這樣的一位青年，正在求學時代，被判處有期徒刑七八年，五六年，等到期滿開釋的時候，青春時代也過去了，求學時代也蹉跎了，只知還可以做什麼事？而且社會上，也不問你這場官司冤枉不冤枉，只知道你是犯過罪的人，受過刑事處分的人。一切公權都剝奪，一個人豈不是什麼都完了嗎？所以我勸你以後，還應事都要謹愼一點。』他們談到那個時候，差不多是已經是半夜了，隔壁房間裏的鼾聲，震動到他們的屋子裏。茶房已在窗外來窺過兩次，因爲老闆吩咐過：客人睡了，電燈還沒關，茶房是要受罰的。

大前門香烟

娛懷妙品

CD-230

錦片前程

【恨水】　（二〇五）

第十二回　秦竹眞歸萬歌哀永夜　落花流水闌語警芳心

但是因爲你字條上寫得明白、有兩位朋友大家在座、我是喜歡玩口琴的人、聽了這話、怎好不和、玉文聽了這話、向駱一平瞧了一眼、笑道、口琴大家、把你的拿手好戲吹上一段罷、寶珠聽她這話、知道鑽中了他們的騙局、既然來了、這也無話可說、於是拿着玉文下手坐了、玉文道、你要點喝的嗎、可口可樂、好嗎、寶珠搖搖頭道、這樣的冷天、不喝涼的、駱一平道、來一杯蔻蔻好嗎、就是蔻蔻罷、他這樣自己出了題目、自己又來着帶、寶珠聽是接了那十塊錢的事、不便怎樣的太拒絕他、點着頭笑道、我頂便、駱一平叫了茶房來、把話告訴他了、周科長笑道、老駱倒很知道仰小姐的脾氣、駱一平頭一擺、笑嘻嘻的正有一句很得意的話想說出來、回頭一看寶珠臉色板得正正的、一點笑容沒有、就把話忍住了、一會兒蔻蔻送了來了、茶房送到棹沿上、

儼成交易、旁邊的人都說道、這裏是實地練習講白

缶之其

（實笑）【丹翁】

幾瞻老子其同年褚公禮堂處、得一象骨印、左缶右其、缶下從火、即缶之古文、其、箕也、缶寶同字、箕雨同物、疑似人抑墳、以代指爪者也、然缶其職、其其名、予例最合、印身甚高、鈕騰伏虎、是雁成周小品、亦退翁工、

記趙欣伯之艷史

（莊徵）

趙欣伯一躍而爲滿洲僞國之重要人物、讀者詎其與某日人有曖昧之行爲、以趙在年輕時、搔首弄姿、顧自命爲美男子也、聞趙在北方、當時曾演新劇、以其拈花弄草之手腕、頗足以勾引一般浪漫女子、演新劇時之化名、曰趙嗜淚、觀其名稱、似頗以悲劇爲號召、既而遂以某某資助、得留學日本、憶曾有以針神馳譽之余沈壽者、其夫曰余冰臣、以余沈壽從事於藝術、往南通擲刺繡學校事、而冰臣乃營一藏室、則自北方曲院中最珠聘來者、其人姿容豔妙、性亦慧黠、冰臣乃資遣之至日本、從事於美術刺繡之學習、而不知其妾出身勾欄中、在津固與趙欣伯爲素識、在東京後、舊雨重逢、儼成鶼鰈、人俱知爲趙之伉儷、而不知爲余之藏室也、及歸國後、其妾即與余絕、竟隨趙去、此已爲十餘年前事矣、及余沈壽死、南通張四先生葬之於紫琅、余冰臣曾與之爭棺、而有余覺痛史之撰、不意其如夫人、尙與趙欣伯有此一段因緣也、

冰糖下的妙物

（我聞）

海關上查出漏稅的貨物、便拿來一律充公、然後再由拍賣行賣出、得價充賞、這是向來各處皆然的、據說某君在某處拍買這項貨物的時候、見有一包冰糖、約有十數斤的模樣、他以爲這是一種小買賣、便開口出價、後來拿兩塊洋錢了、不料打開包一看、上面確是冰糖、下面却全是紅珠子的原料、現在吃紅珠子的人很多、皖南浙西尤爲通行、所以做這買賣的大發其利、聽人說、他們把原料購進、再和入別的材料、用小機器做成粒粒圓珠、到是本輕利重、某君於無意中、以兩元代價、買到十數斤的原料、當然是一筆小橫財了、但既是偷運這些東西、何以又不照冰糖完稅呢、想必是有了破綻、祇得拋却吧、

再說宜重歷史影片

（迦持）

歆光君前日對於影片、以爲愛情武俠、總較人云亦云、有司空見慣之概、應把歷史上的事迹、演映出來、既能換換花樣、調調口味、也可以藉此增加普通青年的歷史知識、又可以激起觀衆的愛國心、豈不一舉數得嗎、這無非有人說、這樣異演映舊戲了、請舞台諸大藝員扮演就是了、我說不然、渠所主張的歷史影片、與舞台戲劇完全不同、一情節、舊多採用說部、不無荒唐迷信之弊、影片所用、必本正史、或名人翔實的記載、一裝飾、不能照舞台上全重美觀、或覺用近代衣服而略加變化、均可、一純用話劇、除去鑼鼓唱工、一社會狀態、亦可描摹、與現時對照、有書本可稽、不必憑空結撰的、又有人說、如此主張、恐怕限於舊道德方面、我說歐美著名的撰遞、也可採用呀、總之影片片子、有多麼好呢、至於那些帶有侮辱性的片子、稍不留意、便居然販演到國內、那就更覺得歷史片子不可少了、何以呢、無非一新人之耳目、有此便可替彼了、

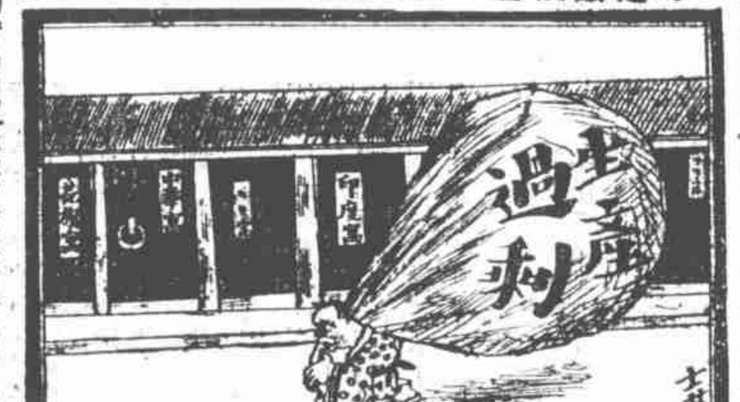

□到處皆受閉門羹□

□名伶林弟弟老九□

財宋八字

（如是）

財長宋子文君今年四十歲、某君得其八字、爲之推許、宋之八字、係甲午乙亥庚辰己卯、而八字中嘗有互相連綴之妙、惟今明兩年有歲運相冲小厄、過此則大富貴益壽考矣、

忽見辮翁

【丹翁】

正行三馬路、忽見辮翁、自西而東、如列子之御風、恢夾古棗、何事忽忽、高聲呼之而不暇答應、乃進書鋪里而莫測所終、口占一律、亦頗發揚、

街南誰是辮翁邁。態樣忽忽爲什麼。五丈前進飛也似。一呼不見快如何。洋巾國貨團屑井。宋板唐詩置腋塞。未易追蹤吾老矣。也如事問讀君多。

抗敵戰士無憂

（雲行）

邇來喜峯口秦皇島一帶鏖戰劇烈、齒骼遍野、聞者動容、孟河費子彬先生以十代世醫、發明急救止血定痛藥、其意以對外戰爭、國人均負有抵抗責任、而前線士兵官佐之受創者、用是斷股、痛楚欲絕、若必待救護者、舁諸後方、施以手術、則血流不止、早已畢命九原矣、（接第四版）

□七日本報所刊美專高材生廖梅影戲裝圖、實係美專高材生沈元豫戲裝之誤、特此更正、

容廬小志

【杞柳】

銀行界要人盛丕華洪苓西諸君等、前此因辦公餘暇、思消遣方法、乃賃靜安別墅一八四號爲俱樂部、嗣以會員不及二十人、故未領總會執照、不料上月中旬屋內三樓忽走電、幸力救未燎焚如、事後租界當局以無總會執照、未及預防火災案由起訴、日前在特一院審訊、奉判以租屋人胡承德辦事不愼、罰洋十五元結案、惟案中牽涉房主張濟如君、亦爲會員、實誤、因張雖有時偶詣盛洪諸人、但並未加入、張向在鄰居一八二號泰昌公司、與王曉籟諸君、常有聚會之舉、遂不幸而有此誤、聞盛洪兩君、現已仍爲繼續之集合、惟已遷入里內一八八號、前以容廬二字爲名、現擬即以原名向工部局請領執照、遂招會員、以期合俱樂部之法定會員人數、至容廬二字、以頗有歷史、昔上海銀行界人、有一銘社俱樂部、後擴口銀行界、亦有銘社之發起、追溯上述秦銘社的名稱、改爲銀行公會俱樂部、而此時盛洪諸人、遞由滬西混、即集合同志、以不限於金融界、故定名曰容廬云、

痴梅之版本

（越）

『痴』爲滬上最價廉最易得之書、即石印小字本也、越嘗藏者、亦非刊本、惟世間有刊本、賤存日本、吾友馬君、現居北平、有精鈔本、闢與市上出售者不同、此書原題「芙蓉主人輯」「情痴子批校」、主人與痴子、均不知何許人也、『在閨雜志』卷二及三餘堂覆明本『西皆演義』序文中、均引此書之名、又丁日昌禁書目中亦著錄之、可知其爲明人作品、傳說原著者係日本人、疑非事實也、二十年前、聞同郡陸氏皕宋樓有此書之明版白皮紙大字刊本兩冊、現其後裔均不知其存在與否、查靖嘉堂書目、又無其書、想已燬之矣、（靖嘉堂即日本人之得皕宋樓書者）、『梅』之版本、詳見商務印書館出版之『辭源續編』戌集七頁、圖二百面、有謂刻于揚州者、亦有謂刻于蘇州者、惟越所見者祇一種、不能辨其爲蘇爲揚、近年王某影印之圖、不依木刻、而依繪畫、先照相而後石印、遠不及木刻之精、取價又昂、實不必購、某書舖曾送來一部、越已轉贈南京某「要人」矣、越之木刻圖尙存、又有『秦娥篇』殘本圖三十面、均甚可觀、『秦娥編』圖大而刻工精細、爲明刻中之冠、書亦罕見、各圖後均有美雅之詩詞、『耶蕭餘』、即除痴梅西之名外、亦名『襲後集』『續野叟奇語』、『續情燈』『循環報』、有鉛字本、傳月軒本（不佳）、日本刊本、及寫刻本（佳）、越曾藏寫刻本、有瀾厲、價約十元左右、已被焚矣、『綠野』越讀而未畢、開始幾回、似甚無味、或者因中篇本不醒目所致乎、

乖乖按、寒雲曾有明刻梅圖二百頁、精美絕倫、以贈丹翁、丹翁贈尹某、予曾見之、

一爐　頃刻之間

此乃：華端利

新式無齒保安剃刀

（華端利新式無齒保安剃刀）能掃除阻礙美觀的長鬚，手續簡便，

總批發處　上海南京路大陸商場內